

# Saint Mars

## Magazine

Matinée Éco-citoyenne samedi 19 juin 2021



*Budget*



*Maisons fissurées*



JUILLET 2021 - N°69



# SOMMAIRE

Le Mot du Maire P.2

Le coin des infos P.3-4

Culture P.5

Les Ecoles P.6-7

Associations P.8-9

Zoom P.10

Une page d'histoire P.11

L'agenda P.12

# Le Mot du Maire

Hommage à Serge SOUALLE

10 ans que Serge SOUALLE nous a quittés. C'était le 12 juin 2021, Serge SOUALLE était Maire depuis 2008 après avoir été adjoint. Il avait pleins de projets et d'ambition pour notre commune et notre communauté de communes.

Sa disparition a laissé un grand vide et nous a tous laissés émus et tristes. Son dévouement et ses idées pour la commune ont été un précieux atout pour que l'équipe municipale continue le mandat commencé. Aujourd'hui, Serge est toujours dans notre mémoire et guide nos actions et priorités. Encore Merci, même si 10 ans sont déjà passés...

Commémoration du 12 juin 2021 en présence des adjoints en 2011, du président du basket et son salarié en 2011, Annie (sa femme) et une partie de sa famille. En raison de la crise sanitaire, très peu d'invités ont été conviés.

La page ZOOM de ce magazine est consacrée au budget voté au mois de mars. Les dépenses de fonctionnement s'équilibrent à 1 959 127 € avec un autofinancement intéressant (virement à la section d'investissement) permettant la réalisation de travaux d'aménagement sans le recours à l'emprunt.

La fiscalité reste inchangée permettant aux habitants de ne pas subir d'augmentation de leurs taxes foncières.

La crise sanitaire semble derrière nous en ce début d'été, alors profitez de cet été avec notre belle campagne afin de vous ressourcer et de bénéficier pleinement de notre cadre de vie. Bonnes vacances à tous.

Laurent TAUPIN



Nora BELHADJ, la nouvelle collaboratrice du Maire de Saint Mars d'Outillé est arrivée. Elle a pris ses fonctions le 7 juin dernier. Elle a pour mission de mettre en œuvre les politiques déclinées par l'équipe municipale. Après différentes missions de remplacement dans plusieurs mairies du département : Arnage, Savigné l'Evêque, Changé, La Chapelle Saint Aubin et Saint Paterne le Chevain comme secrétaire générale, elle succède à Monsieur Anthony BO-LIVAL.

**Directeur de la publication :**

Laurent TAUPIN

**Responsable de la publication :**

Jean-Mark FAFIN

**Responsable éditorial :**

Bérengère GUITTET

**Création graphique conception & réalisation :**

ZigZag Graphistes indépendants -  
Courdemanche 72150

contact@zigzag.click / 0243442823



Ce produit est certifié FSC®

La certification FSC® garantit que ces produits sont imprimés sur des matériaux provenant de forêts gérées selon des normes standards environnementales, sociales et économiques très strictes.



# Le Coin des Infos

## Bon à savoir

La commune a fait l'acquisition de containers de collecte pour les masques chirurgicaux.

Ces derniers ont été installés sur la commune : mairie, bibliothèque, école élémentaire et place des Commerces dans les toilettes publiques. Les containers sont en carton, doublés d'une poche plastique (double emballage) et dotés d'un système de fermeture sécurisé. Ils sont conformes au protocole sanitaire et sans danger. Ils sont fabriqués en France en carton recyclé. Les containers et les masques sont ensuite également recyclés en France. Et que deviennent les masques ? Les masques sont pris en charge par VERSOO sur son unité industrielle près d'Angers. Ils sont broyés puis extrudés en granulés de plastique par des plasturgistes du Grand Ouest pour la production de nouveaux objets en polypropylène.



## Fortes chaleurs et canicule



N'attendez pas les premiers effets des fortes chaleurs : maux de tête, crampes, nausées Protégez-vous : restez au frais, buvez de l'eau.  
**En cas de malaise, appelez le 15**  
**Plus d'informations 0800.06.66.66 (appel gratuit)**

## Travaux sur la rue de la Grande Maison

L'enfouissement des réseaux a commencé et devrait se terminer fin août. Suivra par la suite, la réfection de la voirie ainsi que des trottoirs courant septembre.



## La Mairie

*vous accueille*

**Lundi** de 9h00 à 12h00  
**Mardi** de 9h00 à 12h00 et de 14h00 à 17h30  
**Mercredi** de 9h00 à 12h00  
**Judi** de 9h00 à 12h00 et de 14h00 à 17h30  
**Vendredi** 14h00 à 17h30  
**Samedi** de 9h00 à 12h00  
**Lundi 14h00 à 17h30**  
**et vendredi 9h00 à 12h00 (urbanisme) 02.43.42.74.38**  
[www.stmarsdoutille.fr](http://www.stmarsdoutille.fr)

*Les horaires d'été*

*Fermée tous les après-midi du 12 juillet au 20 août inclus et tous les samedi du 17 juillet 21 août inclus.*



## La Poste

*vous accueille*

4 rue Victor Hugo

**02.43.39.01.73**

**Du lundi au vendredi**

de 9h30 à 12h00

**Ouverture le samedi matin**

**de 10h00 à 12h30**

**(semaine paire)**

## Assistante sociale

Madame CANAL vous reçoit sur rendez-vous **le mardi de 9h30 à 11h30 à la mairie (semaine impaire)**. 02.43.20.65.15  
– Possibilité de rendez-vous à son bureau ou au domicile.

## Etat Civil



### Naissances

Alexio ALLÉTON  
né le 3 avril  
Aaron MARTELLIERE  
né le 26 avril  
Cloé CHENAIS née 1er mai  
Marceau PICOULEAU  
né le 10 mai  
Achil FEFEU né le 18 mai

### Mariages

Sylvie JOURDIN & Philippe PATRY le 24 avril  
Elisabeth BLOUÈRE & Guilhem de PILLOT  
de COLIGNY le 21 mai

### Décès

Michel JACQUAT  
le 28 avril  
Georges VAILLANT  
le 24 mai



# Le Coin des Infos

## Nouvelle auto-entrepreneuse BLACKOASIS

« Passionnée de mode et couture, j'ai commencé des cours de couture avec l'association des loisirs de St Mars avec Odile CHIRON à l'âge de 13 ans. J'ai orienté mes études par la suite en préparant un BAC métier de la mode et vêtement. Au cours de mon cursus scolaire j'ai effectué des stages dans différentes entreprises et chez des artisans qui m'ont motivé pour créer ma propre marque. Mon entreprise est dénommée Blackoasis et enregistrée à la chambre des commerces. Vous pouvez retrouver mes créations à la vente sur le site internet [www.blackoasis.fr](http://www.blackoasis.fr) et sur les réseaux sociaux Instagram et Facebook @\_blackoasis, je peux également faire des produits personnalisés.

En parallèle de mon entreprise, je continue mes études dans le domaine de la création qui vont me permettre de développer mon activité. »

Pour tout renseignement je reste disponible via mes réseaux sociaux, site internet ou par mail [blackoasispro@gmail.com](mailto:blackoasispro@gmail.com) »

**Ilona BAILLY**

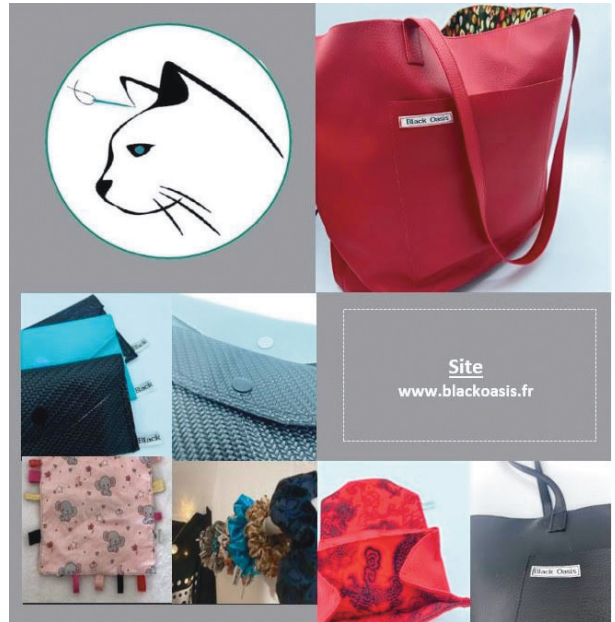

## Frelons asiatiques

Ils sont de retour ...



Voici quelques conseils (communiqués par un expert) :

Avant tout taillage de haies, s'assurer en tapotant dans les haies à l'aide d'une perche que des frelons n'en sortent pas. Une coupe dans un nid peut être fatale pour le taillieur.

Ne pas détruire un nid de frelons soi-même, car cela peut s'avérer très dangereux et un nid mal détruit permet aux frelons de reconstruire immédiatement un nouveau nid.

Si un nid de grosse taille est présent dans un jardin, automatiquement 2 ou 3 nids existent aux alentours.

Les gestes à éviter :

Tenter de détruire soi-même un nid de frelons (par le feu, l'eau, insecticide ...), quelle que soit sa taille,

S'approcher à moins de 5 mètres d'un nid au risque de se faire attaquer par des ouvrières qui se sentiront menacées,

Boucher les trous d'accès d'un nid : les frelons chercheront alors à sortir par un autre chemin et à réimplanter un nid ailleurs.

Pour tous renseignements, vous pouvez contacter la mairie

Abeille domestique



Guêpe



Frelon européen



Frelon asiatique

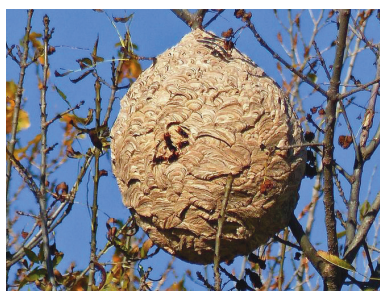

## Maisons fissurées

SECHERESSE DES ETES 2019 et 2020

RECENSEMENT DES SINISTRES DE LA COMMUNE DE SAINT MARS D'OUTILLÉ



La Commune procède actuellement à un recensement des dégâts constatés par suite de phénomène de « sécheresse / réhydratation des sols » des étés 2019 et 2020. Celles-ci ont engendré de multiples dégâts (fissures notamment) dans plusieurs propriétés situées sur la Commune, en raison du phénomène de retrait – gonflement des argiles. Dans ce cadre, la Municipalité va engager une procédure de reconnaissance de l'Etat de Catastrophe Naturelle auprès des services de la Préfecture. Toute personne victime d'un sinistre consécutif à la sécheresse est invitée à transmettre une demande de reconnaissance de l'Etat de Catastrophe Naturelle à l'attention de Monsieur Le Maire, sur papier libre à l'adresse suivante : [mairie.st.mars.outille@gmail.com](mailto:mairie.st.mars.outille@gmail.com). Vous pouvez, en même temps, vous rapprocher de l'Association Urgence maisons fissurées 72 qui pourra vous guider tout au long de cette procédure ([contact@asso-urgmf.fr](mailto:contact@asso-urgmf.fr)). Ce document devra préciser la nature des bâtiments concernés ainsi que la nature des dégâts constatés, avec, si possible quelques photos en pièces jointes. Ce recensement est important pour permettre d'avancer dans la procédure engagée et, le cas échéant, une prise en charge des dommages constatés par les compagnies d'assurances. Cette démarche de recensement ne constitue pas une déclaration d'assurance, et, les personnes concernées doivent par ailleurs déclarer les sinistres constatés auprès de leur assureur (délai de 10 jours à compter de la parution de l'arrêté au Journal Officiel). Si la reconnaissance de l'Etat de Catastrophe Naturelle est effective par arrêté, les personnes qui ont fait recenser leurs dégâts en seront informées par la Mairie et par l'Association Urgences Maisons Fissurées 72 si vous vous y êtes inscrits.



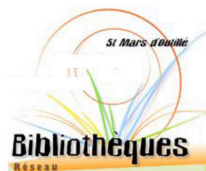

## Le patrimoine Saint Martien à l'honneur

La bibliothèque de Saint Mars d'Outillé accueille actuellement une exposition de cartes postales anciennes en lien avec le Centre socioculturel François Rabelais, qui propose un projet autour de la promotion du patrimoine des communes du Sud Est Manceau.

## Un projet culturel qui met à l'honneur le local

Le Centre Rabelais, qu'on connaît notamment pour ses accueils de loisirs et activités jeunesse, propose une saison culturelle pluridisciplinaire tout au long de l'année. C'est dans le cadre de son nouveau projet culturel que l'équipe a décidé de travailler sur le patrimoine des communes. "Nous avons commencé en 2020 avec un travail autour des cartes postales anciennes sur la commune de Changé. La commission a souhaité élargir ce projet, en travaillant en lien avec les bibliothèques et écoles du territoire" exprime Clément Jousseau, animateur de l'association.

La Bibliothèque lance d'ailleurs un appel aux habitants de la commune. "Si vous dénicher dans vos tiroirs ou vos greniers des cartes postales anciennes de Saint Mars d'Outillé, nous serions ravis de les exposer".

## Un grand jeu en lien avec l'exposition

Le projet ne s'arrête pas à la simple exposition. Les enfants accueillis en accueil de loisirs à Saint Mars d'Outillé en juillet participeront à un grand jeu autour de la thématique. "Nous souhaitons travailler en lien avec les commerçants du centre bourg, qui nous accueilleront durant ce rallye photo". Les petits comme les plus grands devront retrouver les cartes postales perdues durant une tempête imaginaire et les reproduire. "S'il y a des personnages sur la photo, ils prendront, eux aussi, la pose. Ils devront aussi dessiner les bâtiments qui ont disparu au fil des années."

**L'idée :** faire vivre le patrimoine et faire découvrir autrement leur commune aux enfants, sous une forme ludique. Les images réalisées par les enfants seront exposées à la bibliothèque, pour offrir aux visiteurs un avant/après de plusieurs vues du village.

**A très vite**  
**Solenne RAGAIGNE**  
 Bibliothécaire  
[biblio.brette.stmars@gmail.com](mailto:biblio.brette.stmars@gmail.com)  
 02.43.39.66.56

Retrouvez toutes les infos sur le site de la bibliothèque  
[www.smo-brette.biblio.fr](http://www.smo-brette.biblio.fr)

## Horaires d'été

Bibliothèque ST MARS D'OUTILLÉ

DU 7 JUILLET AU 31 AOÛT

LUNDI : 10H-12H30

MERCREDI : 14H-18H

SAMEDI : 10H-12H30

FERMETURE  
 DU 25 JUILLET AU 15 AOÛT,  
 SAMEDI 21

Bibliothèque BRETTE-LES-PINS

AVANT LE 15 JUILLET ET APRÈS LE 15 AOÛT

MARDI : 16H-18H

MERCREDI : 10H-12H30  
 14H-18H

SAMEDI : 10H-12H30

DU 15 JUILLET AU 15 AOÛT

MERCREDI : 10H-12H30

SAMEDI : 10H-12H30

Le retour du SAC SURPRISE ... Vous pouvez repartir avec un sac surprise pour vos vacances. Prenez le thème qui vous inspire et découvrez les 3 livres qui s'y rapportent. Durée du prêt, 1 mois.



Donnez-nous de vos nouvelles durant les vacances d'été. Envoyez-nous, par mail, une photo insolite de vous avec un livre ([biblio.brette.stmars@gmail.com](mailto:biblio.brette.stmars@gmail.com)). N'oubliez pas d'y ajouter un petit mot et l'adresse d'où la photo a été prise.

Nous afficherons toutes vos photos et l'équipe de la bibliothèque élira la plus originale. Un beau cadeau surprise est à gagner.



La grainothèque est à votre disposition depuis quelques semaines. N'hésitez pas à apporter vos graines de fleurs et légumes. Le principe est simple, vous déposez et vous en prenez d'autres.





# LES Ecoles

## Ecole maternelle La Pastourelle

### Spectacle « Le jardin de Clément »

Tous les élèves de l'école maternelle ont assisté au spectacle « Le Jardin de Clément » de la compagnie « Planète Mômes ». Cela est venu illustrer le travail mené en classe autour de la graine, des fruits et des légumes. Pendant ce spectacle interactif, les enfants ont pu aussi chanter et danser.



### La ferme à l'école

La ferme de Galinette s'est installée pendant 2 jours à l'école. Les enfants ont pu découvrir de près les lapins, poules, coq, oie, canards, brebis, chèvres, âne. Ils ont participé à un atelier « empreinte » et ont pu repartir avec la trace de la poule ou de la chèvre. Ils ont aussi reconnu leur cri. Cette animation était riche en apprentissages (découverte du régime alimentaire, des particularités physiques, du nom des animaux (mâles, femelles, petits) et en émotions.

**Merci à l'amicale des écoles et la mairie pour le financement de ces projets**



## INSCRIPTIONS A L'ECOLE MATERNELLE RENTREE 2021 (enfants nés en 2018)

Afin d'organiser au mieux la rentrée 2021, merci de procéder au plus vite à l'inscription de votre enfant. Pour cela, vous pouvez télécharger le dossier d'inscription sur le site internet de la mairie (enfance et jeunesse/accueil périscolaire/DOSSIER UNIQUE D'INSCRIPTION AUX ECOLES ET AUX ACTIVITES PERISCOLAIRES) et le déposer dans la boîte aux lettres de l'école maternelle ou l'envoyer à l'adresse mail : [accperi@laposte.net](mailto:accperi@laposte.net)

**Bonnes vacances à tous,  
Les enseignements de l'école La Pastourelle**

## Ecole élémentaire Le Pâtou

### Le composteur

En janvier, les deux classes de CM1-CM2 ont travaillé en français afin d'écrire un courrier de demande pour avoir un composteur dans la cour de l'école. Ce courrier a ensuite été envoyé aux autorités compétentes, et validé. Ainsi, depuis mi-mars, les élèves des classes de CM1-CM2 qui sont volontaires trient leurs déchets (tous les midis à la cantine) qui peuvent aller au composteur. Un travail en classe a permis de comprendre quels déchets pouvaient y aller.



### Forest school

Les élèves de l'école élémentaire sont partis explorer la faune et la flore locale grâce à nos deux « animatrices nature » : Emmanuelle et Audrey (et grâce au soutien des parents accompagnateurs et des enseignants).

De la conception de potions magiques à la découverte du peuple des Minuscules, ces sorties en forêt ont été un vrai moment d'apprentissage et de plaisir !





## Les messages clairs

Depuis la rentrée de janvier, tous les élèves de l'école ont participé à plusieurs séances sur la gestion positive des conflits. La démarche vise à ce que les élèves deviennent autonomes pour régler des petits conflits, sans l'intervention de l'adulte (quand cela est possible). Astrid Compain de l'OCCE (Office Central de la Coopération à l'École) a animé des activités pour donner aux élèves un moyen de gérer au mieux les conflits : le message clair.

Les différentes activités ont permis de mettre en évidence des étapes clés dans la constitution d'un message clair : identifier ses émotions, comprendre le conflit : distinguer faits et jugements, interpréter les faits et, formuler un message le plus clair possible pour parvenir à une solution. Les enfants ont pu s'exercer dans des mises en situation fictives et ils essayent de mettre en pratique à l'école.

## Spectacle des cycles 2

Les élèves de CP, CP-CE1 et CE1-CE2 ont assisté à un spectacle appelé « Sur la piste des Arts ... ».

L'histoire est celle d'Arlequin et de ses amis qui préparent un spectacle de cirque. Mais un photographe maladroit fait disparaître les couleurs du costume d'Arlequin ! Pour retrouver les couleurs, il faudra l'aide d'une violoniste, d'un sculpteur, d'une danseuse et d'une artiste peintre.

Spectacle très riche, très vivant qui nous a permis de découvrir quelques œuvres célèbres en sculpture, en peinture, en musique.

## Spectacle des cycles 3

Le 29 mars les classes de CE2/CM1 de Patricia et les classes de CM1/CM2 de Marine et Stéphane ont eu le grand plaisir d'assister à un spectacle. Sortir de la classe fut particulièrement apprécié au vu du contexte sanitaire. D'autant plus que l'animateur de Planètes mêmes Sylvain Janiack propose des spectacles interactifs de qualité.



Cette année nous sommes allés à la découverte fascinante du fonctionnement de notre corps. En guise de bienvenue, Marine, enseignante que nous avons eu le plaisir d'intégrer à l'équipe enseignante fut mise à contribution et a remporté un vif succès.

## Activité vélo

Activité vélo tous les vendredis matin pour les classes de CP ; de CP-CE1 et de CE1-CE2, au programme, apprendre à s'équilibrer, à accélérer et freiner, à slalomer, à franchir une bordure. La séance est divisée en 2 groupes, un avec l'enseignante et un autre avec Sébastien l'éducateur sportif.

Avec la malle APER (des panneaux de signalisation notamment), la séquence cycle permet aussi de travailler la signalisation et la sécurité routière !

Les CM1-CM2 perfectionnent l'activité vélo les mardis matin.



## Liste de fournitures pour septembre 2021

Le mardi 6 juillet, les élèves de l'école élémentaire sont repartis avec leur liste de fournitures pour la rentrée de septembre. Si vous n'avez pas eu cette liste, ou que vous l'avez perdue, vous avez deux solutions :

- en récupérer une autre à la mairie ou sur le site <https://stmarsdoutille.fr/>
- envoyer un mail sur la messagerie de l'école pour recevoir la liste [ce.0720743s@ac-nantes.fr](mailto:ce.0720743s@ac-nantes.fr)

**Bonnes vacances à toutes et à tous.  
Les enseignants de l'école Le Pâtou**

## Temps d'activités périscolaires

Nouvelle formule cette année pour les TAP. En effet, en raison de la crise sanitaire, nos animateurs ont dû s'adapter en encadrant des classes entières (2 animateurs par classe). Auparavant, les enfants choisissaient leur activité et se retrouvaient dans des groupes avec des enfants d'autre classe. Protocole oblige, les activités étaient proposées par les animateurs (2 choix par classe) à chaque début de période.

On remercie les enfants qui malgré un choix restreint d'activités proposées ont continué à s'investir. Pour clôturer cette année, les animateurs ont organisé un grand jeu ce qui a permis de terminer l'année scolaire de manière festive.

**Bonnes Vacances  
L'équipe d'animation**



## Tarifs de la restauration scolaire

Le Conseil Municipal a voté les nouveaux tarifs de la cantine qui seront applicables à compter du 1er septembre 2021. Le tarif cantine sera facturé selon les quotients familiaux et avec l'instauration d'un tarif social pour les familles à très bas revenu. Le tarif actuel est de 3.48 €. Le nombre de repas servi est d'environ 240 par jour. Le prix réel du repas s'élève à 5.26 € pour un enfant de maternelle et de 4.33 € pour un enfant d'élémentaire. La différence est prise en charge par la commune.

	Quotient familial				PAI	Adultes
	Inférieur à 700 €	Compris entre 701 € et 900 €	Compris entre 901 € et 1500 €	Supérieur à 1500 €		
Tarif	0.99 €	3.41 €	3.51 €	3.61 €	1.50 €	5.60 €



# LES Associations



## Amicale des Ecoles

L'Amicale des Ecoles remercie toutes les familles d'avoir participé à nos différentes actions cette année malgré le contexte sanitaire qui reste encore compliqué cette année.

Avec ces ventes l'amicale a pu offrir aux petits Saint Martiens des jouets pour les classes, un spectacle de Noël et l'intervention d'une mini-ferme pédagogique à l'école maternelle.

Les élèves de l'école élémentaire ont pu bénéficier d'un spectacle « Sur la piste des arts » et nous avons participé financièrement au projet pédagogique sur la nature/forêt avec Carnuta.

Malheureusement, le voyage scolaire et la fête des écoles n'ont pas pu être organisés cette année. Néanmoins, un très joli sac à dos a été offert à chaque élève de CM2 pour leur rentrée en 6ème ainsi qu'une entrée à Tépacap qui égayera leurs vacances.

L'Amicale des Ecoles est en danger ! Pour que nous puissions continuer à améliorer la vie de nos écoliers, nous avons besoin de l'aide de tous les parents. Pour ceux qui souhaitent avoir plus de renseignements sur le fonctionnement de notre association, nous vous donnons rendez-vous pour l'Assemblée Générale le vendredi 24 septembre prochain à 20h30 à l'école primaire « Le Pâtou ».

Merci à tous ceux qui nous ont aidé cette année, et plus particulièrement à Franck qui quitte l'Amicale, sa fille entrant au collège l'année prochaine. Nous souhaitons une bonne continuation aux futurs 6èmes et Bonnes Vacances d'été à tous.

**Marjorie EVRARD**  
06.21.25.58.52

## Sophrologie

Ralentir Respirer Ressentir

La sophrologie, c'est quoi ? C'est : Apprendre à se détendre, à apaiser sa respiration, à lâcher prise, à gérer le stress au quotidien, à développer la confiance en soi, à accéder au bien-être intérieur, à mieux dormir ...

Les séances sont accessibles à tous. Les cours reprendront le lundi 6 septembre 2021 de 18h30 à 19h30 à la salle polyvalente.

**Gisèle FREUSLON**  
06.20.35.16.13



Depuis le 19 mai dernier, les licenciés mineurs ont pu reprendre le chemin des tatamis. Amaury, le professeur et

les membres du bureau étaient là pour les accueillir. Le protocole sanitaire est le même que celui du début de saison et est resté affiché dans les dojos. L'accueil a pu se faire « normalement » aux horaires habituels qui correspondaient au couvre-feu. Le footing du dimanche matin reste d'actualité. Si les conditions sanitaires le permettent, les cours reprendront fin août comme en 2020.

Un grand merci à Amaury qui a fait tout son possible pour garder le lien avec nos licenciés. Il a d'ailleurs prévu d'organiser des passages de grades aménagés pour tout ceux qui seraient partants.

**Annick TOUILLET**  
06.84.88.80.00



**L'Arche La Ruisselée**

Tél: 02.43.42.70.96

**L'Arche La Ruisselée**

# RECHERCHE DES BÉNÉVOLES

Faites de nouvelles rencontres et partagez vos compétences !

**VOS MISSIONS**

- Participation aux activités culturelles et artisanales de l'atelier (cybercentre, atelier bougie, poterie, couture ...)
- Présence dans un foyer (cuisine, ménage ...)
- Aide administrative
- Réalisation de travaux ponctuels (jardin ...)
- Et plus encore ...

**CONTACTEZ :**  
HANIA ANTONIAK-KLEIN  
resp.assistants@arche-laruissellee.org  
02 43 42 70 96

VENEZ ET VOYEZ !



VIS UN SERVICE CIVIQUE HORS NORMES !



Être volontaire à L'Arche : une autre façon d'être soi-même, en partageant sa vie avec des personnes ayant un handicap mental.



Ton contact : Hania Antoniak Klein - resp.assistants@arche-laruissellee.org - 02 43 42 70 96  
[www.arche-volontaire.org](http://www.arche-volontaire.org)





## Familles Rurales devient « FAMILLES DE LA SARTHE »

La Fédération départementale a changé de nom et de logo au 4ème trimestre 2020, et devient « Familles de la Sarthe ». Elle conserve ses actions envers les familles adhérentes et poursuit ses activités sur tout le département de la Sarthe. Sur la commune de St Mars d'Outillé, l'association locale a, elle aussi, changé de titre et devient « Familles de St Mars d'Outillé », affiliée à Familles de la Sarthe depuis janvier 2021. Elle propose à ce jour : le soutien à domicile 02.43.39.75.00, soutienadomicile72@gmail.com - l'entraide familiale 02.43.39.75.17 entraidefamiliale72@gmail.com et le réseau des voisins (visite, lien social des personnes pour rompre l'isolement) 02.43.39.75.00 famillesdelasarthe@gmail.com.

Souhaitant renforcer et développer notre association locale, n'hésitez pas à nous rejoindre pour un bénévolat même ponctuel, pour envisager des échanges lors d'après-midi détente.

**Renseignements auprès de Monique ROUSSEAU**  
06.44.03.85.59

ou **Evelyne GUION** 02.43.42.76.26

**Familles de la Sarthe**

**34 rue Paul Ligneul 72015 Le Mans Cedex 02.43.39.75.00**  
**www.famillesdelasarthe.org**



## Loisirs St Mars

"Que vous dire ? Nous devrions avoir beaucoup de choses à vous raconter en cette fin d'année... Mais les événements sanitaires, que nous avons vécu cette année encore, ne nous ont pas permis de nous retrouver autant que prévu. Seule, la langue des signes a pu poursuivre ses rencontres grâce à la visioconférence et à la patience de Diane.

Les danseuses ont profité du travail de Maryse qui leur a concocté des vidéos et des cours en visio également.

Les enfants du théâtre ont pu vivre une nouvelle expérience en cette fin d'année puisque leur création a été filmée pour que leurs parents puissent admirer leur travail. Des demandes d'aide ont été faites et ont abouties avec succès.

Et maintenant l'équipe de bénévoles va faire les comptes et reviendra vers vous pour vous en dire plus sur les remboursements qui seront faits aux adhérents qui n'ont pas pu bénéficier de toutes les activités.

Nous vous donnons rendez-vous pour l'Assemblée Générale le 27 août à 20h00 à la salle polyvalente et au forum des associations le 4 septembre prochain.

**Maryline MAILLARD**  
06.16.32.58.77

## Matinée Eco-citoyenne

C'est sous une météo capricieuse que s'est déroulée la matinée Eco-citoyenne le samedi 19 juin dernier. Rendez-vous pris au Complexe sportif dès 9 heures afin de parcourir la commune. L'initiative du Conseil Municipal Enfants de réunir parents, grands-parents, frères, sœurs, collégiens ainsi que la Commission Environnement, pour cette matinée productive a permis de récolter 11 kg 600 de déchets de toutes sortes (ordures ménagères, masques, verres, métal et énormément de mégots de cigarettes). Un pot de l'amitié a clôturé cette matinée en savourant un verre de jus de pommes des Vergers de St Mars.

Merci à tous de votre participation

**Le Conseil Municipal Enfants**





# ZOOM

## Budget 2021

### Un budget de fonctionnement 2021 de 1 959 127 €

Les dépenses de fonctionnement concernent l'ensemble des frais nécessaires au fonctionnement de notre commune, avec en particulier les charges liées à l'enseignement et au bon fonctionnement de nos écoles, aux subventions pour les associations, au personnel, à l'entretien de la voirie et des bâtiments municipaux. Ces dépenses réalisées au plus juste, dans un objectif de garantir un niveau de services élevés à nos habitants sont examinées chaque année pour réaliser des économies.

Les recettes de fonctionnement se composent de la fiscalité, des dotations, des subventions, de la facturation des différents services de la commune (restauration scolaire, location de salle, garderie périscolaire, ...) ainsi que de divers excédents de l'année précédente.

La part départementale de la taxe foncière sera versée dorénavant à la commune, le Conseil Municipal a validé un maintien des taux sans augmentation.

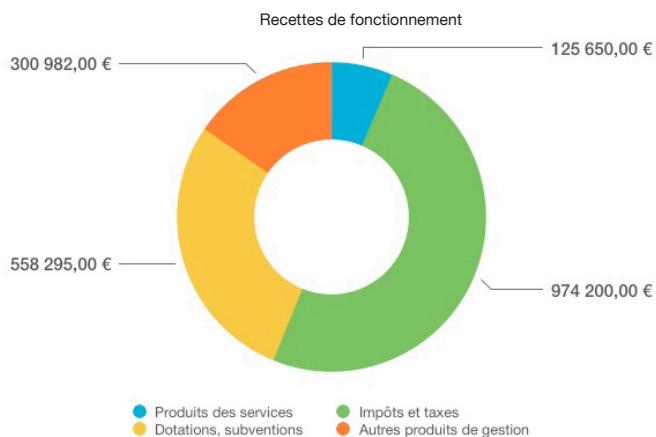
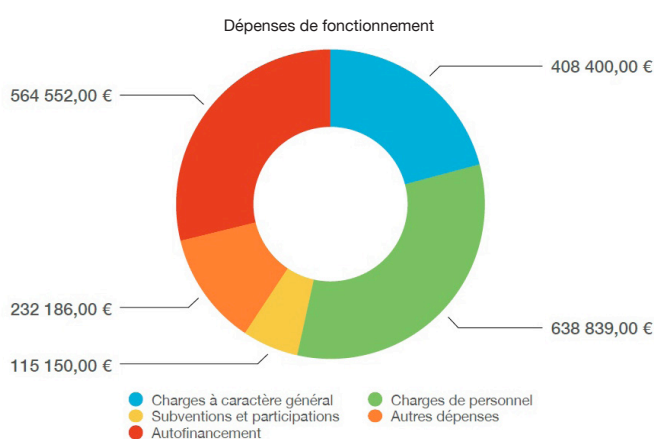

### Des dépenses d'investissement de 1 658 994 €

Les dernières factures pour l'extension du restaurant scolaire et l'aménagement d'un local commercial au 17 rue Nationale se feront en 2021.

Des travaux d'aménagement du parking de la mairie avec l'installation d'une borne Mouv N Go (solution d'autopartage), le réaménagement du parking Victor Hugo avec l'acquisition de terrains pour l'agrandir, la réalisation d'un réseau de pluvial rue Jules Lambert et la sécurisation de la rue de la Grand Maison, avec un enfouissement des réseaux constituent les principales dépenses pour les travaux d'aménagement.

Des audits énergétiques ont eu lieu en début d'année sur l'ensemble du groupe scolaire et de la salle polyvalente pour permettre ainsi de pouvoir élaborer un programme d'investissement visant l'amélioration énergétique de ces bâtiments pour les prochaines années. Pour 2021, une enveloppe de 100 000 € est inscrite au budget.

Enfin la commune va acquérir la maison située au 33 Rue Nationale. Pour 2021, seul l'achat est prévu au budget.

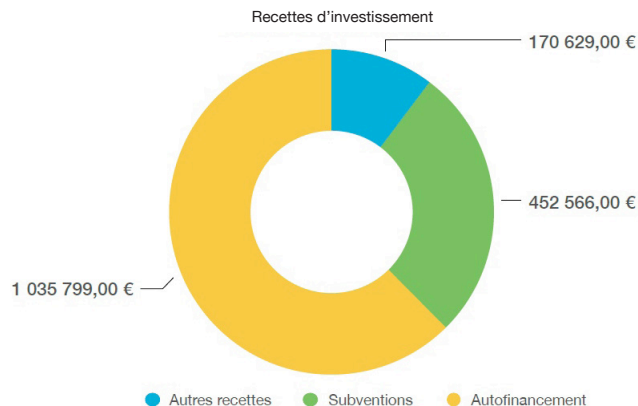
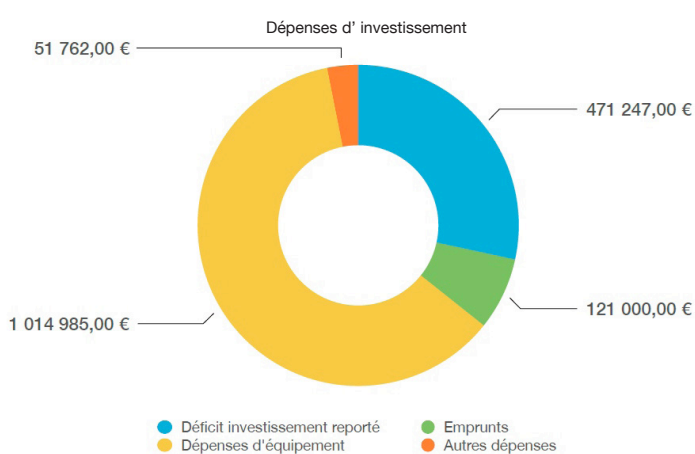



## Les origines de Saint Mars d'Outillé

Les origines du village sont riches et multiples depuis plus de 4 000 ans. Le Néolithique et ses mégalithiques marquent notre territoire. Léon Gerbe évoque plusieurs tombeaux, remplis d'ossements humains découverts avant la Révolution au bout d'une allée du château de la Fontaine à Outillé, ainsi que des dalles dans le bois de Guenadeux. En 1996, à l'occasion de la construction de l'autoroute A28 à l'ouest du village, des fouilles archéologiques au lieu-dit « les Feux » révèlent des traces d'un petit groupe d'individus ayant vécu, 2200 ans avant notre ère. Le territoire voit ensuite des tribus gauloises se romaniser. Ce domaine devient un centre gallo-romain, la colonia Hostiliacus, qui vient du nom romain Hostilius. En effet, le célèbre Tacite est originaire d'Ostilia près de Vérone et donc ce nom nous vient de ces voyageurs venus de la péninsule Italienne. Quelques vestiges d'anciens axes romains rejoignant la voie romaine qui relie Ecommoy à Saint Osmane attesteraient de cette présence. Il est évoqué également la fabrication d'outils de fer.

La christianisation apparaît dès le IV<sup>e</sup> siècle sous l'impulsion de Saint Martin de Tours et de l'évêque Julien avant que les Francs ne s'imposent. C'est à ce moment qu'apparaît les premières traces dans les documents du nom d'Austiliacus ou d'Ustilliacum. En fait, cela est une erreur d'écriture d'Hostiliacus. Cela va se transformer en Ostelly et Oustillé au XI<sup>e</sup> siècle. Il est cité comme un bourg public, un « vicus publicus » : ce nom latin désigne une petite bourgade. Saint Thuribe, le second évêque du Mans est à l'origine de l'installation d'une petite église. Il l'a consacré : « consecravit ecclesias de Austiliaco » et réclame alors un cens. On ne connaît pas le saint patron de cette première église. La suivante se prénomme Sainte Catherine. On précise alors que ce lieu fait partie du doyenné d'Oizé avec d'autres paroisses. On retrouve la désignation de cette bourgade dans un diplôme de Charlemagne datant de 802. Il confirme à l'Église du Mans la jouissance de ce bourg. En 832, Louis I<sup>er</sup> le Pieux en assure les revenus au clergé. Outillé est donc à l'époque un lieu plutôt florissant avec notamment ses foires au point que la « mesure d'Outillé » est utilisée dans la région comme unité de mesure pour les boisseaux de grains et ce jusqu'à la Révolution. Selon Léon Gerbe, « Après l'incendie d'outillé, le centre est transféré sur le site actuel de Saint Mars sous les coteaux de la Roche et de Rochefort dans une position moins vulnérable que dans la plaine ». La construction de l'église est un indicateur au XI<sup>e</sup>-XII<sup>e</sup> siècles de ce bouleversement. Au XII<sup>e</sup> siècle, l'évêque du Mans, Guillaume de Passavant donne alors à son chapitre l'église de Saint Mars d'Outillé. Les chanoines de l'église vont même récupérer en 1218 les offrandes de la chapelle d'Outillé et la dîme de la paroisse. Saint Médard est choisi comme le patron de ce lieu. Il est évêque de Noyon au VI<sup>e</sup> siècle et est notamment le protecteur des agriculteurs, qui souhaitent par exemple obtenir de la pluie, d'où son surnom de « saint pluvieux » ou pour le bon déroulement de la moisson. D'ailleurs, chaque année, il est honoré le premier dimanche de juin, avec une procession en son honneur. C'est par conséquent l'association de Saint Médard, transformé en Saint Mars avec Outillé qui donne le nom à ce nouveau village : « ecclesia Sancti Medardi de Hostilic » en 1186 et « Saint Maarz » en 1273.

Laurent Bervas



Saint Médard,  
statue picarde du XVI<sup>e</sup> siècle



Statue de Saint Thuribe dans l'église

### Sources :

- Cauvin Thomas, Géographie ancienne du diocèse du Mans, Institut des provinces de France, mémoires, 2<sup>e</sup> série, Paris, 1845.
- Dauzat Albert et Rostaing Charles, Dictionnaire étymologique des noms de lieux en France, Paris, Larousse, 1963
- Gerbe Léon, Histoire du canton d'Ecommoy, de Bélinois en pays d'Outillé, Le Mans, Scripta, 1977.
- Gerbe Léon, Saint Mars en pays d'Outillé, Le Mans, Association sarthoise pour la protection des sites et du patrimoine régional d'art et d'archéologie, 1971.
- Giry Arthur : Manuel de diplomatique, Paris, Hachette, 1894.
- Nègre Ernest, Toponymie générale de la France, t. 3 : Formations dialectales (suite) et françaises, Genève, 1998.
- La province du Maine : feuille hebdomadaire, 1846, 428 p. 372.
- [https://www.persee.fr/doc/AsPDF/rao\\_0767-709x\\_2004\\_num\\_21\\_1\\_1171.pdf](https://www.persee.fr/doc/AsPDF/rao_0767-709x_2004_num_21_1_1171.pdf)
- [https://books.google.fr/books?id=TXjBq9oQu2YC&pg=PA406&lpg=PA406&dq=saint+mars+d%27outill%C3%A9&source=bl&ots=gQlNgW\\_m3u&sig=ACfU3U0g-FRGKfF70b940k8FJuWklziXVMw&hl=fr&sa=X&ved=2ahUKEwjzpq6JjOXoAhWpylUKHQTLdHo4eBD0ATADegQl-CRA9#v=onepage&q=saint%20mars%20d'outill%C3%A9&f=false](https://books.google.fr/books?id=TXjBq9oQu2YC&pg=PA406&lpg=PA406&dq=saint+mars+d%27outill%C3%A9&source=bl&ots=gQlNgW_m3u&sig=ACfU3U0g-FRGKfF70b940k8FJuWklziXVMw&hl=fr&sa=X&ved=2ahUKEwjzpq6JjOXoAhWpylUKHQTLdHo4eBD0ATADegQl-CRA9#v=onepage&q=saint%20mars%20d'outill%C3%A9&f=false)



Pour ne rien oublier...

# L'Agenda des manifestations

## JUILLET

Mardi 13	*Animation DJ avec restauration sur place à partir de 19 heures	Presbytère
	* Retraite aux flambeaux	Départ Presbytère
	* Feu d'artifice à partir de 23h30	Terrain rue des Tilleuls
Mercredi 14	* Défilé Fête Nationale à partir de 11H00	Place Victor Hugo

## SEPTEMBRE

Samedi 4	* Forum des associations	Place des Commerces
Samedi 4	* Inauguration du centre bourg	Place des Commerces
Dimanche 5	* Bric à brac Basket Les Mouettes	Terrain salle des fêtes
Dimanche 12	* Randonnée communautaire	Challes
18 et 19	* Journées du Patrimoine	Eglise, maison 33 rue Nationale, presbytère, lavoir

## NOVEMBRE

19, 20, 21	*Les Arts à St Mars «A Table»	Salle des fêtes
------------	-------------------------------	-----------------

\* Sous réserve des conditions sanitaires

Juste pour rire !

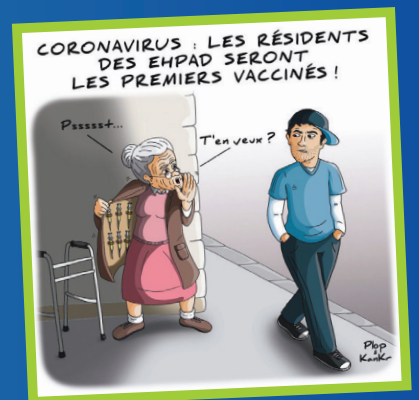

### Sondage :

Où souhaiteriez-vous voir une aire de jeux pour les enfants à Saint Mars d'Outillé (réponse sur papier libre à déposer en mairie)