



Saint Mars

Magazine



Chantier Jeunes
de St-Mars

Travaux
en cours

Réouverture
du restaurant



SOMMAIRE

Édito p.2

Le coin des Infos p.3-4

Culture p.5

Les Écoles p.6-8

La vie Associative p.8-9

Jeux Olympiques p.10

Une page d'Histoire p.11

Agenda p.12



Directeur de la publication :
Laurent TAUPIN

Responsable de la publication :
Jean-Mark FAFIN

Responsable éditorial :
Bérengère GUITTET

**Conception, réalisation
et impression :**

 **www.compo72.com**
02 43 16 15 14



Le Mot du Maire

Nous avons vécu cet été au rythme des Jeux Olympiques de Paris 2024 avec un Saint Martien à l'honneur dans ce magazine, puisque Laurent Bailly a participé en tant que bénévole aux épreuves VTT. Bravo Laurent pour ton engagement.

La rentrée scolaire s'est bien passée pour nos 66 élèves de maternelle et nos 161 élèves d'élémentaires. Nous leur souhaitons une très bonne année scolaire. Vous trouverez dans ce magazine la page d'histoire consacrée à l'histoire de nos écoles à St Mars d'Outillé. Félicitations aux élèves pour leur travail suite à la visite des archives départementales

Félicitations également aux élèves de CM1 élus pour siéger au Conseil Municipal Enfants. Nous leur souhaitons de réaliser de beaux projets afin d'améliorer le quotidien des jeunes St Martiens

Les travaux pour la nouvelle Zone d'Activité ont commencé en septembre pour une livraison des terrains en début d'année prochaine. Nous avons également démarré les travaux Résidence des Pins et route de Ruaudin afin de sécuriser l'entrée du bourg et de l'embellir.

Des nouveaux restaurateurs sont arrivés à l'Ardoise. Vous découvrirez dans ce magazine leur portrait. Nous leur souhaitons une bonne installation et un maximum de réussite pour cette reprise d'activité.

Enfin, un travail est en cours afin de créer un Café associatif dans le local anciennement le Décontract'thé. L'idée principale est de créer un lieu convivial et un lieu qui appartienne aux St Martiens. Nous espérons que ce projet puisse aboutir et offrir aux habitants ce lieu de vie.

Votre Maire

Monsieur et Madame Varin



Monsieur et Madame Varin, cuisinier et serveuse viennent tout juste de reprendre le restaurant l'Ardoise du village, fermé depuis plusieurs mois. Pour les habitants, l'ouverture de ce restaurant est bien plus qu'un simple événement culinaire, c'est un lieu où l'on se retrouve en famille et entre amis afin de partager des moments de convivialité.

Faisons connaissance avec eux.

Bonjour, pourquoi avez-vous choisi de vous installer dans ce village en particulier ?

C'est un retour aux sources. Mon père était le gérant de ce restaurant de 1995 à 2001. À l'époque, il s'appelait « L'auberge de Bercé ». Mon mari et moi cherchions depuis quelques temps une affaire à reprendre et lorsque cette annonce est parue sur le site SOS Village, il était évident que c'était pour nous l'occasion de tenter cette nouvelle aventure. Je serai en salle et mon mari aux fourneaux.

Monsieur Varain, pouvez-vous nous en dire un peu plus sur votre parcours ?

J'ai un CAP cuisinier et CAP en boucherie. J'ai travaillé pour divers enseignes de restauration et pour divers traiteurs. J'ai également travaillé en Angleterre près de Londres pendant quelques années. Puis nous avons décidé ma femme et moi de travailler ensemble et nous voilà donc arrivés à Saint Mars d'Outillé.

Quels sont les services que vous souhaitez offrir ?

Nous serons ouverts tous les midis du lundi au vendredi avec un menu ouvrier et à partir du vendredi soir et jusqu'au dimanche midi, nous attendons une clientèle plus familiale.

Quels plats ou formules mettez-vous en avant pour répondre aux besoins d'une clientèle d'ouvriers ?

Nous proposerons un menu aux alentours de 16 €, service à l'assiette avec les choix suivants : 2 entrées, 2 plats ou grillades et 2 desserts. Nous allons travailler avec les producteurs locaux et tous les plats proposés seront, bien entendu, fait maison.

Qu'est-ce qui différencie l'offre du week-end de celle de la semaine ?

Nous misons sur une cuisine traditionnelle, simple et raffinée. Ainsi, sur la carte, on pourra trouver en fonction des saisons des plats emblématiques, comme par exemple le bourguignon ou la blanquette avec une attention particulière à la qualité et la présentation. Nous voulons que les gens se sentent chez eux, qu'ils savourent chaque bouchée et repartent avec le sourire.

Prévoyez-vous des événements ou animations spéciales ?

Bien sûr. Nous envisageons des soirées à thème à différents moments de l'année. La grande salle du restaurant est également disponible pour des mariages, des repas de famille ou pour tout autres événements. Vous pouvez également, si vous le souhaitez, venir prendre un café au bar du restaurant tous les matins à partir de 9h.

Retenez la date du jeudi 21 novembre, nous organisons une soirée Beaujolais...Venez nombreux !

La date est notée dans notre agenda. Merci à tous les deux et nous vous souhaitons une belle réussite et la bienvenue à Saint Mars d'Outillé.

Le coin des Infos

État Civil



NAISSANCES

Jules BEL LORIOT né le 3 juillet
Léna VALLIENNE née le 27 juin
Lévy LEGAILLARD né le 13 juillet
Mia GUÉRIN née le 27 juillet
Cléo DESPRE née le 8 août
César BOULAY né le 5 septembre
Léonie MARTELLIERE née le 15 août
Rose FOLLENFANT née le 21 septembre

Toutes nos félicitations aux heureux parents.

MARIAGES



Marina SOURSAS & Vincent PAPIN le 6 juillet
Dorothee PAPIN & Julien GAUTRON le 20 juillet
Nathalie DZICZEK & Franck CHANTELARD le 27 juillet
Virginie ETOURNEAU & Johnny DEFOND le 10 août
Amélie GUY & Damien LÉPINE le 24 août
Clémence DORIGNÉ & Fabrice DORIZON le 24 août
Cassandra LHONOREY & Emeric BOURGES le 31 août
Sabrina SIRENNE & Nicolas DUGUÉ le 14 septembre

Toutes nos félicitations aux mariés.



DÉCÈS

Micheline PAPIN épouse LAUNAY le 8 juin
Marie-Claire MILANI le 18 juin
Daniel PAPIN le 22 juin
Madeleine CHEVALLIER épouse BRUNET le 22 juin
François HALBERT le 30 août
Claude ROUYER le 15 septembre

Toutes nos condoléances aux familles.

LE SAVIEZ-VOUS ?

Le garage MPMA situé à la sortie de Saint Mars d'Outillé, direction Teloché est à votre disposition pour tous travaux mécaniques (entretien, révision, vidange, courroie de distribution, amortisseurs/suspension, freinage, échappement, pneus ...), du véhicule léger à l'utilitaire et quelle que soit la marque. L'équipe est formée aux nouvelles techniques de réparation et assure un travail de qualité dans le respect des normes constructeurs.

**Contact : Tony GAEREL - 02 53 76 23 21
mpma72220@gmail.com**



La Mairie

Accueil du public



1, rue Nationale – Tél : 02 43 42 74 38

E-mail : mairie.st.mars.outille@gmail.com

Site internet : www.stmarsdoutille.fr

Facebook : Saint Mars d'Outillé

Lundi, mercredi : 9h00 - 12h00

Mardi, jeudi : 9h00 - 12h00 et 14h00 - 17h30

Vendredi : 14h00 - 17h30

Samedi : 9h00 - 12h00 (semaine paire)

Espace France Service



Sur le territoire du Sud-Est Manceau, les agents France Services vous accompagnent pour réaliser toutes vos démarches administratives en ligne et vous offrent des services de proximité. Une prise de rendez-vous au 02.43.40.50.54 ou sur france-services@sudestmanceau.com s'avère nécessaire pour les demandes complexes ou si elles concernent les permanences effectuées sur les communes de Brette les Pins, Challes et Saint Mars d'Outillé (permanence le jeudi de 9h à 12h).

Conseiller Numérique



Mercredi de 9h00 à 12h00 à la mairie
Ateliers gratuits pour tous (sur rendez-vous)
02 43 40 50 54

Ma mairie en poche

- 466 abonnés

Votre commune et votre Communauté de Communes vous informent en temps réel. Téléchargez-moi gratuitement.



Bureau de Poste

4, rue Victor Hugo – Tél : 02 43 39 01 73
Du lundi au vendredi de 9h30 à 12h00
de 9h00 à 12h00 le samedi (semaine paire).

Assistante Sociale



Gwenaëlle COPPRY
Pour toute demande de rendez-vous :
02 43 79 44 77

Le coin des Infos

LES AGNEAUX DE SEBAN



10 ans déjà pour les Agneaux de Seban.

C'est en 2014 que les moutons de race rava sont arrivés à la Croix de Teloché, dernière maison de St Mars en allant vers Teloché. Vous les avez tous certainement déjà vus sur le bord de la route.

Il arrive même que des voitures ralentissent pour regarder les agneaux qui suivent leurs mères.

Cette race rava offre, outre sa qualité de viande, de multiples particularités, comme la capacité à mettre bas toute seule et bien s'occuper de ses agneaux (pratique pour un double actif), ou la capacité à produire des agneaux tous les 8 mois.

Depuis 10 ans je vous propose de la viande d'agneau en vente directe, conditionnée sous-vide d'air dans deux types de colis : agneau entier (12/14kg en moyenne) ou demi-agneau (5/7 kg). Petit à petit la gamme s'est élargie avec les merguez pur mouton et la farce de brebis qui peut être utilisée pour tout un tas de recettes (mousaka, légumes farcis, boulettes, burger...), puis en 2022 avec les rillettes d'agneau. Ces dernières sont actuellement en rupture mais j'espère pouvoir en faire une tournée en 2025.

Ma petite exploitation, conduite en activité secondaire, ne permet ni la vente au détail, ni un approvisionnement continu. Les produits, issus d'animaux élevés à l'herbe, au foin et aux céréales cultivées sans pesticides, sont proposés à la vente de manière saisonnière, par mail, aux personnes qui ont laissé leur contact. Pour être informés des prochaines ventes, il vous suffit de demander à recevoir les informations à :

agneaux-de-seban@orange.fr

TRAVAUX EN COURS

ROUTE DE RUAUDIN, CHEMIN DE LA PITARDIERE et RUE DE LA RESIDENCE DES PINS

Le chemin de la Pitardière et la rue de la Résidence des Pins sont des voies communales.

La Résidence dessert une zone pavillonnaire et se raccorde au nord sur la RD 283 et au sud sur la RD 140 via la rue Résidence La Clairière. Actuellement, il n'existe pas de réseau pluvial dans cette rue. Elle comprend aussi une boucle débouchant une seconde fois sur la RD 283.

Le chemin de la Pitardière débute à l'extrémité ouest de la rue Résidence des Pins et se raccorde au sud sur la RD 140. Ce chemin dessert quelques habitations.

Les rues ont fait l'objet de travaux d'effacement des réseaux aériens en 2023.

D'après la carte des trafics 2022 du Département de la Sarthe, le trafic moyen journalier sur la RD 283 est de 864 v/j !

Sur la route de Ruaudin (RD 283) la chaussée présente une faible largeur moyenne de 4.60 m environ à l'entrée de l'agglomération et s'élargit à jusqu'à 7.20 environ. La vitesse y est donc excessive.

Il semblait donc important au conseil municipal de mettre aux normes les réseaux mais également de sécuriser l'entrée de l'agglomération.

Les travaux qui ont commencé le 18 octobre vont permettre de :

• Carrefour RD283 – rue Résidence des Pins

- Créer un trottoir le long de la RD 283 conforme à la réglementation PMR jusqu'à l'entrée de l'agglomération,
Et réaménager le carrefour en plateau ralentisseur afin de réduire la vitesse et de sécuriser ce carrefour.

• Rue Résidence des Pins

- Créer un réseau d'eaux pluviales afin de canaliser les eaux de la voirie et des gouttières,
- créer un trottoir conforme à la réglementation PMR,
- poser une bordure sur la rive opposée,

Et aménager quelques places de stationnement. La voie sera à sens unique à l'issue des travaux.



• Chemin de la Pitardière

- Créer un réseau d'eaux pluviales afin de canaliser les eaux de la voirie et des gouttières dans la continuité de la rue Résidence des Pins nécessaire au raccordement à un exutoire situé le long de la RD 140,

- effectuer une réfection de la voie sur la seconde section busée
Et aménager les rives de chaussée sur la section habitée.

C'est l'entreprise CHAPRON qui a été retenue pour effectuer les travaux. Le coût des travaux s'élève à **454 259 € 82**.

Quelques informations pratiques :

- Durant les travaux les collectes des ordures ménagères des mardis et jeudis se feront en bout de rue.
- L'entreprise avertira directement les riverains lorsque l'accès à leur propriété ne sera pas possible.
- Sur la route de Ruaudin, lors de la pose des bordures de trottoirs la circulation se fera en alternat. En revanche, la route sera entièrement fermée à la circulation lorsque le plateau sera réalisé. Une déviation sera alors installée.



BIBLIOTHÈQUE LES MOTS PASSANTS

Bibliothèque en fête

Samedi 14 septembre après-midi a eu lieu la première édition de notre événement Bibliothèques en fête à la salle polyvalente de Brette-les-Pins. Nous avons passé un très bel après-midi festif et ensoleillé avec au programme différents ateliers proposés : land art, pliage de livres, martelage de plantes, livre végétal, pêche à la ligne...



Bravo à Louis Joubert qui a terminé premier de notre concours avec cette belle photo d'escargot.

Le spectacle « L'arbre endormi » par la compagnie D'où vient le vent a clôturé ce bel après-midi.



Les familles bretteuses ont été nombreuses à participer à cet événement. Dommage que les familles saint-martiennes ne se soient pas déplacées, sauf quelques exceptions que nous remercions de leur présence !

Nous remercions également chaleureusement Justine Evrard du Centre Rabelais qui était présente avec des jeux de société et de grands jeux en bois.

Et mille mercis aux bénévoles sans qui cet événement n'aurait pas eu lieu !

Nouveauté :

La bibliothèque sera désormais ouverte le mercredi matin de 10h00 à 12h30

Pour rappel les horaires de la bibliothèque sont donc les suivants :

Lundi de 14h00 à 18h30

Mercredi de 10h00 à 12h30 et de 14h00 à 18h30

Samedi de 10h00 à 13h00



• La bibliothèque célèbre la Polynésie

Samedi 2 novembre à 10h00 : Venez découvrir la culture et la danse polynésienne. Représentation de danse traditionnelle et présentation de la culture polynésienne. Sur inscription.

Mercredi 13 novembre à 14h30 : Atelier collier de fleurs. Sur inscription.

Samedi 16 novembre à 10h30 : Lectures de contes polynésiens.

Les Écoles

ÉCOLE MATERNELLE LA PASTOURELLE

Les événements de la fin de l'année scolaire 2023-2024



Toute l'école est allée visiter le Moulin de Fillé-sur-Sarthe.

Les enfants ont pu faire du pain, visiter le moulin et la galerie d'Art et participer à un atelier artistique.

Cette sortie a été financée par l'amicale des écoles et la mairie de Saint Mars d'Outillé.

Des Olympiades organisées entre plusieurs écoles par notre conseillère pédagogique de circonscription ont eu lieu sur la plaine de jeux de Saint Mars d'Outillé. Après la présentation des équipes et de leurs bannières, les enfants ont participé à des épreuves de course en relais, de sauts et de lancers.



Rentrée 2024 à l'Ecole Maternelle

66 élèves ont fait leur rentrée à l'école maternelle La Pastourelle. Les élèves sont répartis dans 4 classes :

- La classe de Petite et Moyenne Sections d'Amélie Nivet (directrice), Justine Sauce (le jeudi) et Atika Dreux (ATSEM).
- La classe de Petite et Grande Sections de Séverine Dupont et Séverine Deschouwert (ATSEM).
- La classe de Moyenne et Grande Sections d'Amélie Septier et Gwénaëlle Chamballu (ATSEM).
- La classe de Moyenne et Grande Section de Solène Laly et Charline Campion (ATSEM).

Directrice Amélie NIVET
Contact : 02 43 42 71 93
ce.0721002y@ac-nantes.fr



Amélie NIVET



Justine SAUCE



Séverine DUPONT



Amélie SEPTIER



Solène LALY



Atika DREUX



Séverine DESCHOUWERT



Gwénaëlle CHAMBALU



Charline CAMPION

ÉCOLE ÉLÉMENTAIRE LE PATOU

Notre journée aux Jours Verts

Le vendredi 15 mars 2024, toute l'école a participé à un « english day » : grâce à de nombreux parents et des assistants étrangers, les enseignants ont pu organiser cette journée particulière en anglais.

Plusieurs ateliers étaient proposés (lecture d'un album, danse, jeux extérieurs, jeux de plateau) la matinée et l'après-midi s'est fini par une danse et une dégustation de spécialités anglaises (chips au vinaigre, lemon curd, sauce piccadilly, thé). THANK YOU EVERYONE FOR THIS DAY !



La sortie à Asnières-sur-Vègre

Le jeudi 11 avril, les classes de CE2-CM1 et CM1-CM2 sont parties de 9h à 16h30 à Asnières-sur-Vègre. Asnières se situe à 1h15 de route, c'est à côté de la Mayenne et du Maine-et-Loire.

Quand nous sommes arrivés, nous avons fait une visite énigme dans le village pour découvrir qui a volé les sacs de blé du

château, en notant nos indices dans un carnet. C'était très beau ! Au final, c'est le seigneur Guy de Laval. Pendant la visite, nous sommes passés devant le moulin à eau (le mouvement de l'eau fait tourner une roue qui sert à moudre le blé pour faire de la farine) et l'église, le cimetière est juste à côté d'elle pour éviter les trop longs déplacements lors des sépultures. L'église a été construite sur plusieurs siècles. Nous avons aussi appris qu'au Moyen-Age, le pain blanc était réservé aux nobles et le pain noir aux pauvres. Aujourd'hui c'est plutôt l'inverse car le pain noir est plus cher. Les gens qui cultivaient devaient payer un impôt au chanoine. Le passage le plus beau du village était le pont au-dessus de la rivière.



Sur le château, il y a des pierres qui dépassent des murs car, avant, il y avait un escalier et un balcon en bois pour aller dans la chambre du chanoine. Les toilettes s'appelaient des latrines : ils faisaient leurs besoins en haut d'une tour, et cela tombait tout en bas sur de la paille, trois étages en dessous.

Ensuite, le meilleur moment pour moi : nous avons pique-niqué. L'après-midi, il faisait chaud. Nous avons fait un atelier consistant à créer le plateau et les pions du jeu de la chasse au lièvre (jeu auquel on jouait au Moyen-Âge). Nous avons tracé un quadrillage sur une planche en bois que nous avons mise en couleurs. Il fallait faire des mesures, j'avais l'impression d'être un architecte ! Ensuite nous avons fabriqué un lièvre en argile blanche (nous avons beaucoup rigolé parce qu'ils avaient une drôle de tête). Et des pions en argile rouge. Puis nous avons appris à y jouer.

Puis il a fallu rentrer. Le trajet est passé trop rapidement, les paysages étaient jolis.

Jeudi 16 mai 2024, nous sommes arrivés à 8h00 à l'école pour aller aux jours verts au lycée de Brette-Les-Pins. Nous y sommes allés en vélo. Il y avait de grandes montées et descentes.

À notre arrivée au lycée, nous avons été répartis par groupe pour commencer les ateliers sur la gestion des déchets.



Un des ateliers était la construction d'une malle de jeux pour l'école. Pour cette malle de jeux, nous avons fabriqué plusieurs objets pour s'amuser : un quizz électrique, un bilboquet, un twister, le morpion et des balles de jonglage. Nous les avons fabriqués avec des déchets recyclés.

Nous avons également participé à une course d'orientation. Nous avons utilisé une carte et une boussole et nous avons appris le temps que mettent les déchets à disparaître dans la nature.

Nous avons joué au « petit composteur » et nous avons reconstitué un puzzle pour comprendre ce que l'on peut recycler pour fabriquer de nouveaux matériaux.

Le dernier atelier était un parcours sportif. A la fin du parcours, nous devons réunir des pancartes nous donnant des informations sur la pollution des océans. Nous avons appris que 100 000 animaux marins meurent chaque année à cause des déchets et qu'il existe un 7^{ème} continent, dans l'océan Pacifique, 6 fois plus grand que la France, qui est composé seulement de déchets.

Nous avons aussi fabriqué des pots de fleurs à partir de bouteilles plastiques recyclées. Ils permettent d'économiser de l'eau grâce au fil de laine qui fait remonter l'eau à la terre par capillarité.

Et entre-temps, nous avons pique-niqué.

Pour finir, nous sommes repartis en vélo à l'école.

Les élèves de la classe de CE2-CM1

Matinée olympique à Brette les Pins pour les classes de CE1-CE2.

Au programme, de nombreuses disciplines olympiques adaptées aux enfants comme l'escrime, le triathlon, le rugby, le hockey et plein d'autres sports. Une matinée sous le soleil et la bonne humeur.

Merci à Terre de jeux et à la communauté de communes pour ce très bon moment.

Le lundi 27 Mai, les classes de CP, CP/CE1et CE1/CE2 sont partis en balade contée dans le petit bois de St Mars où a raisonné le son mélodieux d'un instrument de musique original et apaisant : le hand pan.



Le Vendredi 31 mai, les classes de CP et CP/CE1 ont vécu une journée spéciale Moyen-Âge en relation avec le manuel de lecture suivi par les CP qui s'est achevé sur un banquet réjouissant.

Le mercredi 26 juin, les 2 classes de CP et de CP-CE1 sont allées à l'école de musique de Parigné l'Évêque pour participer à une chasse au trésor (à la découverte de l'école de musique et des instruments) avec pour finir une chanson « Les pirates attaquent ».



La randonnée pédestre

Le lundi 1^{er} juillet, nous avons eu la chance d'avoir du soleil, sans qu'il fasse trop chaud pour faire notre traditionnelle randonnée pédestre avec tous les élèves de l'école.

Encadrés par une bonne cinquantaine d'adultes volontaires (encore merci à eux !), les élèves ont parcouru 10 kilomètres (5 le matin, autant l'après-midi) en passant à proximité du centre équestre, de la Croix du Genêt, les Landes de la Chevalerie, le Joyant, la Grassinière...

Ils devaient retrouver et numéroter des photos vues sur le parcours, retrouver des balises, lire la carte IGN pour progresser dans leur parcours. Le midi durant le pique-nique et l'après-midi de retour à l'école, les enseignants ont encadré des jeux sur le thème des sports olympiques.

De quoi donner à tous les enfants l'envie de découvrir les chemins autour de St Mars d'Outillé, et l'envie de randonner !

La vie Associative



Jeunesse : Cet été, le secteur jeunesse a organisé un nouveau chantier argent de poche sur Saint Mars d'Outillé. 12 participantes de toutes les communes du territoire (6 matin et 6 après-midi) ont pu se joindre à un animateur pour réaliser une fresque sur la Bibliothèque Les Mots Passants. Les deux groupes de jeunes ont choisi eux-mêmes quels visuels réaliser autour du roman et de la lecture : Luffy (One Piece), P'tit Loup, Les Trois Mousquetaires, ainsi que plusieurs citations d'auteurs et autrices différentes. Une grande fresque représentant une

bibliothèque a également été réalisée. Un grand merci à : Eva, Mathilda, Soni, Nell, Axel, Soan, Maël, Esteban, Coleen et Louise.

La fresque n'a malheureusement pas pu être terminée, celle-ci sera donc finalisée lors des vacances d'automne avec un nouveau chantier argent de poche ! Ce nouveau chantier permettra de terminer le chantier de fresque effectué en juillet à la bibliothèque, mais également de créer des tables et bancs pour le nouvel espace vert à Saint Mars d'Outillé et de rénover les jeux au sol de l'école Maternelle.

Enfance : Cet été nous avons accueilli jusqu'à 60 enfants pour 7 animateurs sur le site de St Mars. Côté maternelle, tout au long du mois de juillet, les enfants ont suivi un fil conducteur qui les a fait traverser différents univers : le monde sous-marin, la jungle, le monde imaginaire et, pour finir, l'espace ! À travers ces voyages, les enfants ont pu participer à des activités manuelles telles que : fabrication d'animaux sous-marins et de la jungle (peinture, collage découpage, perles...). Ils sont partis à la rencontre des animaux de la ferme pédagogique du Rouveau. Ils ont découvert le système solaire et ses planètes.

Exemple d'une conversation entre deux enfants (pépité) : « Comment ils ont fait pour coller les gommettes (comètes) dans l'espace ? - Même que c'est pas des comètes, c'est des météorites ! »

Sans oublier la cuisine et la découverte de nouvelles saveurs (smoothies, glaces fusées aux trois fruits...). Enfin, les enfants ont participé, avec leurs parents au grand jeu que l'équipe d'animation a organisé pour la soirée famille. Un excellent moment de passé !

Du côté des primaires, de nombreux événements ont su ravir les enfants ! Activités manuelles et grands jeux chaque semaines (le meilleur étant sûrement... La soirée la famille durant laquelle les parents étaient conviés. De nombreuses sorties ont été réalisées : à la piscine de Montfort, à Tepacap mais aussi dans une ferme pédagogique avec des animaux trop mignons. Une intervenante des « petits débrouillards » est également venue apprendre aux enfants des notions autour de la photographie. Le bonus ? Deux journées atypiques durant lesquelles enfants et animateurs se sont déguisés ou se sont rendu au centre... en pyjama !



SMIDEN

Vos deux espaces numériques localisés à Écommoy et Parigné l'Évêque restent ouverts au public aux horaires habituels.

- Les lundis et les mercredis de 13h30 à 17h30 et les jeudis de 9h00 à 12h00 à Écommoy.
- Les lundis de 9h00 à 12h00 et les mardis et vendredis de 13h30 à 17h00 à Parigné-l'Évêque.

Pour plus d'informations, nous vous invitons à consulter notre site à l'adresse suivante : www.smiden.fr ou à nous contacter par courriel (contact@smiden.fr) ou au 02 72 88 00 80.

Vous souhaitez recevoir toutes les actualités numériques et les prochaines dates de nos ateliers, abonnez-vous dès maintenant à notre newsletter en indiquant votre adresse courriel sur la page d'accueil de notre site : <https://www.smiden.fr/site/>

ALSMO EN DANGER !!!!



Ravis de vous avoir retrouvés au Forum des Associations ainsi qu'à notre Assemblée Générale (hélas trop peu nombreux) mais merci à tous pour votre présence.

Cette saison 2024/2025 apporte des nouveautés, d'abord pour les petits (baby gym et multisports) et à la demande de certains de nos adhérents, nous avons mis en place l'activité cardio.

Et bien sûr, danse, zumba, Pilates, qi gong, tir à l'arc, escalade pour enfants, scrapbooking, peinture, couture ...

Nos rendez-vous pour 2025 :

- 02/03/2025 les bolides de Mulsanne (théâtre)
- 23/03/2025 Critérium Départemental de tir à l'arc.
- 27/04/2025 Trophée de Dué
- 07/06/2025 Gala de danse
- 06/07/2025 Saint Martienne tir à l'arc

Nous vous attendons nombreux.

Même lors de tournois de tir à l'arc vous pouvez venir soutenir les archers au gymnase.

Malgré notre enthousiasme, notre inquiétude est grande quant à la pérennisation de l'ALSMO.

Nous avons toujours des adhérents mais nous n'avons plus assez de membres au Conseil d'Administration pour que l'association vive.

Nous avons besoin que des personnes motivées nous rejoignent sinon l'ALSMO s'éteindra.

Ce ne sont pas de vains mots, plus d'ALSMO, plus d'activités pour les enfants, pour les adultes, plus de loisirs ...

Souhaitez-vous que St Mars d'outilé devienne un village « dorts », sans âme ? Privilégions les activités de proximité !!!!

C'est à vous de choisir !

Pour joindre l'association : 07 64 81 87 14
Présidente : Annick Brunet

FAMILLES DE LA SARTHE

Familles de la Sarthe simplifie votre quotidien !



Besoin d'un coup de main pour vous aider au quotidien ?

Familles de la Sarthe propose des services personnalisés pour répondre à tous vos besoins quotidiens :

portage de repas à domicile, aide aux seniors, garde d'enfants, ménage, repassage, jardinage, bricolage et loisirs.

L'association peut compter sur des adhérents bénévoles et des intervenant(e)s qualifié(e)s et passionné(e)s par leur métier. Que ce soit pour soulager les parents des tâches répétitives ou pour aider les seniors à profiter pleinement de leur domicile, chaque service est conçu sur mesure pour offrir confort, bien-être, et convivialité grâce à notre association locale.

Contact : contact@famillesdelasarthe.org / 02 43 39 75 00



Après le succès de l'année 2023-2024, notre association a repris ses activités depuis le 5 septembre.

Pendant les travaux prévus à la salle polyvalente jusqu'à la fin de l'année, c'est à la salle des fêtes que nous nous retrouverons le 1^{er} et le 3^{ème} jeudi de chaque mois.

Au programme : jeux, ateliers numériques, formation aux gestes de premiers secours, bowling, pique-nique, et d'autres surprises !

Venez nous rejoindre !

Contact :

Evelyne GUION : 03 43 42 76 26

Thérèse MARTY : 06 32 63 96 56



Jeux Olympiques

UN SAINT MARTIEN À L'HONNEUR ...



Les JO sont maintenant terminés, les 45.000 bénévoles ont été grandement remerciés par les organisateurs de Paris 2024 et par le Président Emmanuel MACRON.

Sur les 45.000 volontaires bénévoles, une vingtaine de sarthois (22 recensés par Paris 2024), et un seul Saint Martien.

« Unique » c'est le mot choisi par Laurent Bailly, ce Sarthois qui a eu la chance de faire partie des bénévoles durant la semaine des Jeux olympiques de Paris 2024 pour l'épreuve de VTT.

« C'était une semaine de moments forts en camaraderie. Moi qui fais du bénévolat depuis des années, je peux dire que c'est le sommet de toutes mes expériences. Une telle aventure, je ne la revivrai jamais », confie-t-il avec passion lorsque nous lui parlons vendredi 9 août 2024. Cet agent de maîtrise SNCF au Mans de 52 ans est rentré chez lui, à Saint-Mars-d'Outillé, dimanche 4 août, des étoiles encore plein les yeux après cette semaine hors du commun.

« Il y a deux ans, lorsque les candidatures ont été ouvertes, je ne pensais pas être sélectionné. J'ai tout de même tenté ma chance. Quand j'ai reçu la réponse en décembre dernier, j'étais fou de joie de voir que j'avais été retenu ».



La veille de leur première mission, les bénévoles reçoivent une journée de formation. Le 22 juillet 2024, la veille de sa première mission, une visioconférence a été organisée pour préparer les bénévoles. « Nous avons eu une journée de formation le lendemain où chacun a reçu ses missions » raconte Laurent.

Le Sarthois a été désigné comme marshal lors de l'épreuve de cyclisme. Un marshal, c'est quelqu'un qui veille à la sécurité des athlètes. « Ma tâche était de m'assurer qu'aucune dégradation sur la piste ne puisse les mettre en danger » explique-t-il. Un moment olympique pour Laurent Bailly.

Sa semaine s'est articulée autour de deux temps forts. Pendant les quatre premiers jours, il a pu assister aux entraînements des athlètes : « J'ai rencontré l'équipe féminine française de cyclisme. J'étais vraiment privilégié de pouvoir observer les techniques qu'elles utilisaient pour franchir des points techniques ».

Laurent Bailly se souvient avec émotion de cette période où le public n'était pas encore présent : « Les athlètes étaient un peu plus disponibles, tout comme les entraîneurs. Nous avons pu échanger avec eux à plusieurs reprises. C'était vraiment incroyable ».

Laurent Bailly raconte avoir passé des moments de franches camaraderies. Il a prolongé cette expérience incroyable avec les Jeux Paralympiques en septembre, pour l'épreuve de basket fauteuil.



Une Page d'Histoire

IL ÉTAIT UNE FOIS, LES ÉCOLES DE SAINT MARS D'OUTILLÉ.

Lors d'une visite et d'un atelier aux archives départementales, la classe de CM1-CM2 de Marine Fouillet a retrouvé les anciennes écoles de Saint Mars d'Outillé. Le travail s'est fait par des lectures de cartes, des lectures de documents des archives (comme des adjudications de travaux ou des cartes postales). Ensuite, une visite a été réalisée dans le bourg afin de compléter nos recherches.

Enfin, en classe, les enfants ont réalisé des affiches pour synthétiser ce qui a été découvert. Voici quelques-unes de ces informations :

Où se trouvaient les écoles autrefois ?

La première école de Saint Mars d'Outillé était l'école des garçons puis elle est devenue l'école des filles en 1882. Maintenant, c'est une maison comme toutes les autres.

L'école enfantine (l'ancêtre de la maternelle) construite en 1921 est un restaurant « l'Ardoise ».

L'école des garçons a été créée en 1882 et a fini d'être utilisée en 1982, elle n'existe plus aujourd'hui.

La cantine scolaire a été créée en 1936 près de l'école des garçons et c'est maintenant la maison paramédicale.

L'école élémentaire « Le Patou », l'école maternelle « La Pastourelle » et le restaurant scolaire ont été créés en 1982.

Pourquoi l'école des filles a-t-elle été installée à Saint Mars d'Outillé ?

L'école des filles a été créée en 1866, la loi a obligé la commune à avoir une école laïque des filles car elle avait plus de 500 habitants. L'école des filles est installée dans l'école des garçons. Un nouveau bâtiment est construit pour les garçons.

Pourquoi l'école enfantine a-t-elle été installée à Saint Mars d'Outillé en 1921 ?

Pour avoir moins d'élèves dans les classes dans les écoles des filles et des garçons, l'école enfantine de St Mars d'Outillé a été ouverte. C'était assez rare dans les villages de trouver une trace d'école enfantine.

Voici des exemples de travaux qui ont eu lieu dans les anciennes écoles :

- Installation de lampes électriques (22 février 1930)
- Installation de grilles protectrices autour du poêle central (9 octobre 1935)
- Construction d'une cantine scolaire en 1936 car les enfants ne rentraient pas chez eux le midi à cause de l'éloignement de leur domicile, chaque midi il était servi une soupe chaude.

Nous avons aussi découvert ce que c'était d'être élève autrefois en abordant le mobilier et le matériel scolaire, les matières de l'époque et les différences faites dans l'éducation des filles et dans l'éducation des garçons.

Par exemple, pour les garçons, il y avait des exercices militaires et pour les filles des travaux à l'aiguille dans l'emploi du temps. Autre exemple, les sujets de rédaction pour le certificat d'études primaires étaient complètement différents : raconter une dispute à la récréation ou décrire les impressions de la découverte d'une poupée d'enfance (1924).

La classe de CM1-CM2

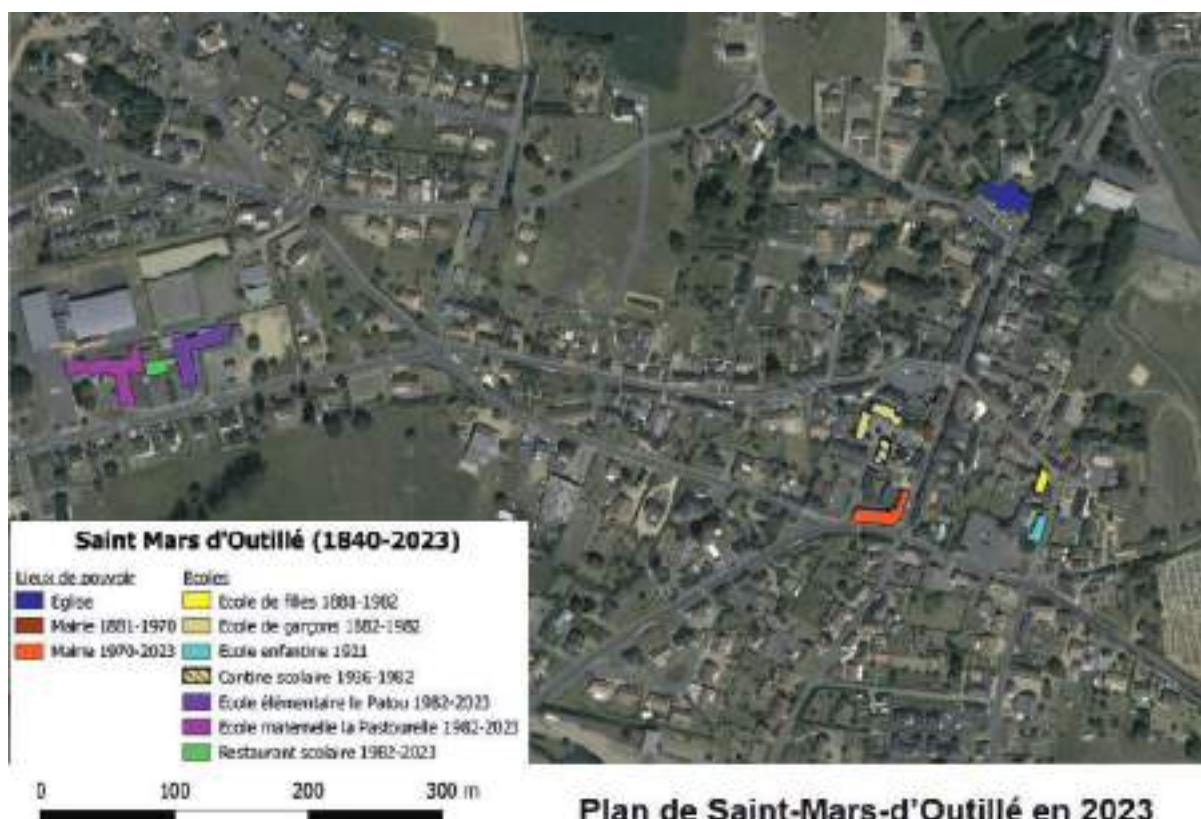

Plan de Saint-Mars-d'Outillé en 2023

Pour ne rien oublier...

L'agenda des manifestations

NOVEMBRE

Dimanche 3	Concours équestre	Centre équestre
Lundi 11	Défilé Armistice 1918 à 10h00	Place Victor Hugo
Dimanche 14	Championnat de la Sarthe de Cyclo-Cross	Rochefort
Samedi 16 et Dimanche 17	Les Arts à St Mars « La Nature, c'est Magique »	Salle des fêtes
Samedi 23	Fête du verger communal de 10h00 à 12h00	Verger communal route d'Ecommoy
Dimanche 24	Représentation théâtrale avec Les Bolides de Mulsanne	Salle des fêtes
Samedi 30	Marché de Noël (organisé par l'Amicale des Écoles et les Turbulents St Martiens) à 14h00	Presbytère et Salle des fêtes
Samedi 30	Sainte Barbe à 14h00	

DÉCEMBRE

Dimanche 1 ^{er}	Goûter des Anciens	Salle des fêtes
Dimanche 8	Trophée Claudy Fabre	Complexe sportif

JANVIER

Vœux du Maire

Salle polyvalente

Ça s'est passé à Saint Mars ...



Défilé 6 juillet



Fête nationale
12 juillet



Défilé
Fête nationale 14 juillet



Forum des associations
7 septembre



Bibliothèque en fête
14 septembre



Élection du Conseil
Municipal Enfant
14 juillet



Les Arts à St Mars - 16 et 17 novembre 2024
« La Nature, c'est Magique »
à la Salle des fêtes Samedi de 10h00 à 12h00 et de 14h00 à 18h00
et Dimanche de 10h00 à 12h00 et de 14h00 à 18h00

Venez découvrir les œuvres, de nos talentueux artistes locaux :
Peintres, Sculpteurs et photographes, vitraillistes,
céramistes et calligraphe, arts décoratifs et inventifs.
Vous serez surpris et séduits, n'en doutez pas ...